

Information

新型コロナウイルス感染症の影響により、施設の休止又は営業時間が変更になる可能性がありますので、訪問される場合は事前に営業状況をご確認いただくようお願いいたします。なお、お出かけの際には、各施設が実施する感染防止対策について確認した上で、ご自身も感染防止対策を徹底するなど、特に注意してください。

	名称・住所	営業時間	定休日	お問い合わせ	備考
白石市	1 材木岩公園 白石市小原上台 地内	9:00~16:30	—	0224-22-1325 (白石市役所 都市整備課)	
	1 検断屋敷(旧木村家) 白石市小原上台 地内	9:00~16:30	—	0224-22-1325 (白石市役所 都市整備課)	休館日 12/1~翌年2/28まで
角田市	2 福應寺毘沙門堂 むかでの絵馬館 角田市鳩原寺44	—	不定休	0224-69-2029(福應寺)	見学には事前予約必須 (観覧料300円)
蔵王町	3 矢附真田の郷 歴史公園 蔵王町矢附館付近	—	—	0224-33-2328 (蔵王町教育委員会 生涯学習課 文化財保護係)	
七ヶ宿町	4 無限陶房 七ヶ宿町第11-4 (道の駅七ヶ宿敷地内)	10:00~17:00	月 (月が祝日の場合翌日)	0224-26-8290	☆
	5 すみやのくらし「Charcoal-BASE」 七ヶ宿町字俣ノ台100-2	9:00~18:00	不定休 (WEBサイトから ご確認下さい)	0224-37-3156	☆
大河原町	6 吉祥山 繁昌院 大河原町字町254	—	—	0224-52-2415	※体験をご希望される 方は要予約 ☆
村田町	7 千寿庵 村田町大字小泉字道端8	11:00~15:00 ※なくなり次第終了	月 (月が祝日の場合翌日)	0224-83-5417	※そば打ち体験は1週間 前までに要予約 ☆
柴田町	8 しばたの郷土館 柴田町船岡西1-6-26	9:00~17:00	月	0224-55-0707	
川崎町	9 上楯城跡 川崎町大字支倉字館山	—	—	0224-84-2111 (内線1193) (川崎町公民館)	
丸森町	10 まるもりふるさと館 丸森町字鳥屋83-1	10:00~16:00	月 (月が祝日の場合翌日)	0224-72-2631	☆
	11 蔵の郷土館 齋理屋敷 丸森町字町西25	9:30~17:00 (12月~2月は9:30~16:30)	月 (月が祝日の場合翌日)	0224-72-6636	



技術や
文化・歴史を学ぶ
発見編

仙南ぶらり旅



スタンプラリー 閉店により終了しました

上記一覧の☆マークの店舗・施設にて、
本紙ご提示でスタンプ(サイン)1個!
3つスタンプをゲットした本紙をご持参いただくと、
GELATERIA LA FESTAにてジェラートシングル料金が
ダブルにサイズアップ!

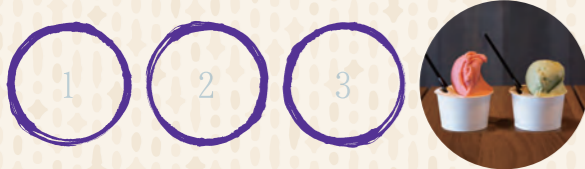

GELATERIA LA FESTA (じゃえらてりあ ふえすた)

- 丸森町字町西22-2(齋理屋敷隣)
- 0224-72-1785
- 11:00~16:00 ※土日のみの営業



アクセス情報

<車でお越しの場合>
村田JCTまで: 仙台から約30分、福島から約50分
白石ICまで: 仙台から約40分、福島から約40分

<電車でお越しの場合>
槻木駅まで: 仙台から約30分、福島から約1時間
白石駅まで: 仙台から約50分、福島から約30分



2020年12月発行

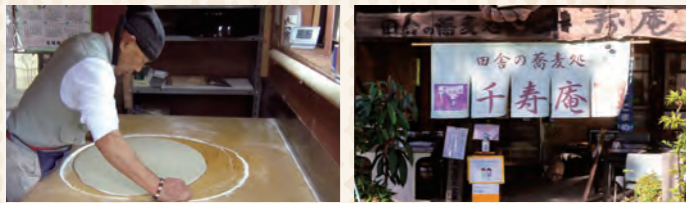

自分で打ったおいしいそばを味わえる!

せんじゅあん

千寿庵 村田町 7

村田町のおそば屋さん「千寿庵」は、地場産のそば粉を使用した打ちたてのおそばが大人気です。事前予約で、そば打ち体験も行っています。もっちりとした食感で、香り高いそばをご自身で打ってみませんか?



2万点を超えるムカデの絵馬(国指定重要有形民俗文化財)

ふくおうじびしゃもんどう

福鷹寺毘沙門堂 むかでの絵馬館 角田市 2

養蚕が盛んだった角田では、蚕の天敵のネズミを追い払うムカデが「蚕の守り神」とされ、農家はムカデを絵馬に書いて奉納し、養蚕の成功を祈願したとされています。☆



丸森町の「猫神さま」

一方、隣町の丸森では蚕をネズミから守ってくれる猫を大切に、敬意を表して猫神さまと呼びました。猫の形や「猫神」といった文字を石に彫ったものが、今も町内に約80基と数多く残り、その数は日本一とされています。



公園内一体で自然と歴史を楽しめる

材木岩公園 さいもくいわこうえん 白石市 1

木材を立てて並べたように見える材木岩(柱状節理)は、自然現象が生んだ奇跡の絶景で、国の天然記念物にも指定。四季折々の自然と材木岩を一望できる公園です。



検断屋敷(旧木村家) けんだんやしき 白石市 1

居宅であると同時に検断(統治・裁判)役、問屋、宿場であった木村家を忠実に移築・復元。極めて貴重な建築様式を残していることが評価され、県指定有形文化財に指定されています。



あらゆる角度から丸森を深く知る

まるもりふるさと館 丸森町 10

縄文時代～現代までの丸森町の文化・歴史を、展示品や資料など様々な視点から知ることができます。館内には、どこか温かいゆったりとした時間が流れています。☆



丸森町の歴史スポット

蔵の郷土館 齋理屋敷 さいりやしき 丸森町 11

7代にわたって栄えた豪商「齋藤家」の蔵・屋敷を中心に、收藏品なども見学しながら丸森町の文化・歴史を体感できます。



みやぎ

仙南ぶらり旅



技術や文化・歴史を学ぶ発見編



仙南地域には、伊達政宗公にまつわる歴史はもちろん、昔の暮らし・産業や伝統文化について学べる場所が多くあります。また、新しい文化も生まれており、掲載施設ではさまざまな切り口から仙南地域を深く知ることができます。あなたも新旧の仙南の文化・伝統を体感してみたいはいかがですか?

11	表紙
9	仙南ぶらり旅
4	1
5	3
7	8

☆の店舗・施設はスタンプラリー加盟店です。詳細は裏面をご覧ください。



支倉常長が育った城

かみたてじょうあと

上楯城跡 川崎町 9

現在公園として整備されている上楯城跡は、伊達政宗公の家臣である支倉常長が育った場所です。隣接する円福寺には、常長の墓も祀られているので、ぜひ上楯城跡と一緒に訪れ、歴史に思いを馳せてみてはいかがでしょうか。



七ヶ宿の風土に根ざした焼き物

むげんとうぼう

無限陶房 七ヶ宿町 4

風土に根ざした陶器で町の活性化を目指す若者たちが、七ヶ宿町で採れる良質な粘土を使い、町内の赤松を燃料とした登り窯で、陶器「七ヶ宿焼」を制作しています。中でも、「墨流し」という古来の技法を使い、町の雪深い水源と炭焼きの歴史をイメージして生まれたオリジナルブランド「七ヶ宿焼東北炭流し(登録商標)」は、水が流れる一瞬を切り取ったような唯一無二の流れ模様が特徴です。道の駅七ヶ宿に隣接するギャラリー兼工房で作品が購入できます。☆



新しく懐かしい自分に出会える場所

チャコール ベース

すみやのくらし「Charcoal-BASE」七ヶ宿町 5

すみやのくらしは、七ヶ宿町の山間部で、炭(白炭)と炭のパウダーの入ったお菓子、パンの製造販売をメインに、自然の流れにそった世の中を願って暮らしている、佐藤家の屋号です。2020年11月にオープンした、火・炭に親しむ体験施設「Charcoal-BASE」では、炭出し見学や薪割り体験など、豊かな山での暮らしを体験をすることができます。☆

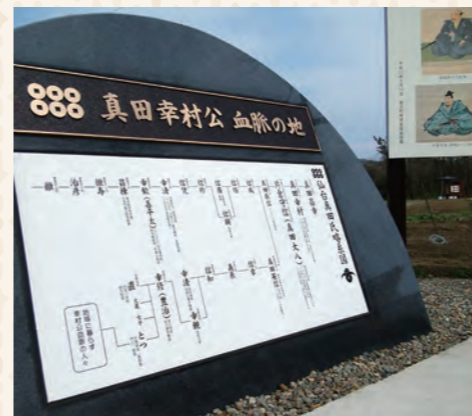

真田幸村の子孫が暮らした地

やづきさなだ さと

矢附真田の郷 歴史公園 蔵王町 3

大坂夏の陣で破れた真田幸村は、敵将である白石城主の片倉十郎重綱に、我が子を託して養育してもらいました。その後蔵王町矢附地区には、代々真田家の子孫が暮らしました。公園付近には、幸村から数えて10代目の真田幸清の筆子塚(供養塔)や、11代目の真田豊治の墓碑があります。



4つの施設でしばたをたっぷり学ぶ

しばたの郷土館 柴田町 8

4つの施設が併設されており、資料展示館「思源閣」では「365万日のしばた」をテーマに、柴田町の縄文時代～現代までの歴史と文化が紹介されています。国宝の茶室「如庵」を模した「如心庵」も予約制で利用できます。



完全予約制の座禅・写経体験

きつしょうざんはんしょういん

吉祥山 繁昌院 大河原町 6

町指定重要文化財の阿弥陀如来坐像を保有する繁昌院では、予約制の座禅体験(毎週日曜日の朝6:30から)や、写経体験を行っています。他にも仏像・仏画や、諸国を旅し修行した俳人・村井江三の墓も見学できます。☆



Information

新型コロナウイルス感染症の影響により、施設の休止又は営業時間が変更になる可能性がありますので、訪問される場合は事前に営業状況をご確認いただくようお願いいたします。なお、お出かけの際には、各施設が実施する感染防止対策について確認した上で、ご自身も感染防止対策を徹底するなど、特に注意してください。

	名称・住所	営業時間	定休日	お問い合わせ	備考
白石市	1 みのりキッチン 白石市福岡長袋字八斗蒔20-1	月～水 11:00～18:00 金～日 11:00～20:00 (16:30～17:30クローズ)	木	0224-26-8121	☆
角田市	2 がぎゅうべーカーリー 角田市江尻字江西10-1	9:30～15:30	土・日 お盆・年末年始	0224-51-8388	
蔵王町	3 farmer's cafe corrot. 蔵王町宮字持長地104-3	11:00～17:00	水	0224-26-8565	☆
	4 ヨーグル工房Atreyu 蔵王町小村崎字向原68-1	10:00～15:00	なし	0224-22-7033	☆
七ヶ宿町	5 セケそば街道 七ヶ宿町国道113号線沿い	各店舗の営業時間・定休日・電話番号は中面のQRコードからご確認ください。			
大河原町	6 元祖晒よし飴本舗 市場家 大河原町字町251	8:00～19:00	元旦、夏期は不定休	0224-52-1258	販売期間： 9月下旬から5月頃まで
村田町	7 cafe 蔵人 村田町大字村田字町75	10:00～18:00	不定休	0224-83-2243	☆
	8 グリーンパール納豆本舗 村田町大字村田字町98	8:00～18:00	土 1/1～3	0224-83-2034	☆
柴田町	9 花菜cafe 柴田町船岡館山95-1 物産交流館 さくらの里	11:00～16:00	月 (月が祝日の場合翌日)	0224-87-7101	
川崎町	10 BLUE COFFEE 川崎町前川手代塚山1-363	11:00～18:00	木・金	0224-87-2881	
	11 KURIYA COFFEE ROASTERS 川崎町川内佐山11-1	10:00～16:00	火・水	0224-88-9019	☆
丸森町	12 川のほとりのコーヒースタンド CawaCaffe' 丸森町館矢間山田小原瀬西12-1	水～金 10:00～15:00 土・日 10:00～16:00	月・火	0224-51-9195	☆
	13 GELATERIA LA FESTA 丸森町字町西22-2 閉店しました	土日のみ 11:00～16:00	冬期:月～金・祝	0224-72-1785	☆

スタンプラリー ※閉店により終了しました

上記一覧の☆マークの店舗・施設にて、
本紙ご提示でスタンプ(サイン)1個!
3つスタンプをゲットした本紙をご持参いただくと、
GELATERIA LA FESTAにてジェラートシングル料金で
ダブルにサイズアップ!



GELATERIA LA FESTA (じえらてりあらふえすた)

- 丸森町字町西22-2(齋理屋敷隣)
- 0224-72-1785
- 11:00～16:00 ※土日のみの営業



2020年12月発行



通を極める
グルメ編

仙南ぶらり旅





地元食材の魅力を再発見できるレストラン

みのりキッチン 白石市 ①

白石市の賑わい交流拠点「しろいしサンパーク」内のレストラン。白石市をはじめ宮城県の生産者から仕入れた旬の野菜や果物をたくさん使用し、シェフが作る美味しい料理を提供しています。2020年12月、質の高い調味料にもこだわった自然派ビュッフェレストランとしてリニューアルオープン! ☆



そばの美味しさ、再発見

七ヶ宿そば街道 七ヶ宿町 ⑤

七ヶ宿はもともと宿場町として栄えた街道の町。そして名産品であった「そば」は現代まで大切に受け継がれ、今でも5つの店舗が独自の味づくりに努めています。そば街道であなたのお気に入りのそばを見つめませんか?

【店舗名】

- そば茶房 牧之原
- 農民そばや 芭蕉庵
- 山里のそば まるいち
- そばの里 がんこ
- そばの店 吉野屋



一杯のコーヒーの物語に想いを馳せる

KURIYA COFFEE ROASTERS 川崎町 ⑪

人気のコーヒー店が仙台から川崎に移転オープン。こだわり抜いたスペシャルティコーヒーを、生産地からお客様のカップに至るまでの物語とともに、お楽しみください。

☆



一子相伝。秘伝のお菓子。

元祖晒よし飴本舗 市場家 大河原町 ⑥

「晒よし飴」は代々秘伝の技を受け継ぎ、改良と改善を図った極みの一品。薄い飴でできた蜂の巣状の空洞が、不思議な口どけを生み出します。



牧場直営! 新鮮な生乳のみを使用

ヨーグルト工房 Atreyu 蔵王町 ④

自由にのびのびと生活ができる、幸せな環境で育てた牛の美味しい牛乳を使用しました。酸味が少なくマイルドなヨーグルトを、ドリンクやヨーグルトボウル等で楽しめます。ソフトクリームもおすすめ! ☆



船岡城址公園を散策しながら、ほっと一息

はな花菜cafe 柴田町 ⑨

船岡城址公園内の観光物産交流館「さくらの里」の喫茶コーナー。春には満開の桜など、四季折々の風景を眺めながら、地元食材をふんだんに使ったフードメニューやスイーツを楽しむことができます。季節やイベントごとの期間限定メニューも登場します。桜ソフトクリームがおすすめです。



森の中にたたずむ、自家焙煎珈琲屋

BLUE COFFEE 川崎町 ⑩

自家焙煎の珈琲や、手作りのデザート、森のような木目調で温かみのある店内で、ゆっくりと楽しむことができます。



仙南ぶらり旅



通を極めるグルメ編



仙南でしか味わえない名店を集めました。生産者直営・地元食材をたっぷりと使用したお店や、周囲の自然と融合したお店、伝統製法を代々受け継ぐ老舗店など、新旧幅広いジャンルをご紹介します。仙南であなたのお気に入り店を見つけてみてはいかがでしょうか?

5	表紙
8	仙南ぶらり旅
10	1
3	11

☆の店舗・施設はスタンプラリー加盟店です。詳細は裏面をご覧ください。



季節のフルーツ・野菜をふんだんに使用。本格イタリアンジェラート!

GELATERIA LA FESTA 丸森町 ⑬

丸森町の食材と、濃厚な角田産・丸森産牛乳を使用した美味しいジェラートを提供しています。お客様がお祭りのように笑顔で楽しんでいただける空間をお届けします。☆



※閉店しました



職人の手で丁寧に仕上げた納豆 グリーンパール納豆本舗 村田町 ⑧

「世界一感動していただける納豆」を目指し、職人の五感を研ぎ澄まして仕込んでいます。作りたてをお届けしたく、日本で唯一の包装方法により納豆の酸化を抑え、栄養・味も新鮮さを保ち、いつでも美味しく食べることができます。ドライ納豆やチョコ納豆などの加工品も各種揃っていますので、ぜひ店頭でお気に入りの商品を見つけてください。☆



国産小麦100%使用の美味しいパン がぎゅうベーカリー 角田市 ②

一押し「長期低温熟成食パン」からフランスパン、菓子パン、季節限定商品など幅広い種類を焼きたてで提供。併設の工房にじいろで「土産土法」にこだわって造った醤油や梅しろつぶなどの加工商品も販売しています。



養鶏場が営む卵料理カフェ farmer's cafe corrot. 蔵王町 ③

「こだわりの卵をもっとたくさんの人に食べてもらい、おいしさを伝えたい」という思いから、蔵王町で60年以上続く養鶏場「蔵王鶏園」がカフェを併設した直売所をオープン。高台から雄大な自然を見渡しながら、濃厚な卵料理を楽しめます。直売所では、自家製マヨネーズが大人気。☆

サイフォンコーヒーを蔵でたしなむ

cafe 蔵人 村田町 ⑦

県内唯一の国選定「重要伝統的建造物群保存地区」内にある店蔵(築120年)の中では、ホームメイドのケーキ、サイフォンコーヒーとともに、ゆっくり流れる時間を楽しめます。☆



ゆったりとしたひと時を川のほとりで 川のほとりのコーヒースタンド

CawaCaffe' 丸森町 ⑫

阿武隈川のほとりに位置し、猫神さまにちなんだピザ・カレーなど、見ても食べても楽しめるメニューが揃います。丸森町の地名・有名人にちなんだコーヒースタンドは、マスターとお話しながらお好みの味を探してみてくださいね。☆



Information

新型コロナウイルス感染症の影響により、施設の休止又は営業時間が変更になる可能性がありますので、訪問される場合は事前に営業状況をご確認いただくようお願いいたします。なお、お出かけの際には、各施設が実施する感染防止対策について確認した上で、ご自身も感染防止対策を徹底するなど、特に注意してください。

	名称・住所	営業時間	定休日	お問い合わせ	備考
白石市	1 神石白石 白石市沢端町6-33	—	—	0224-26-2042 (白石市観光案内所)	
角田市	2 あぶくまパークゴルフ場 角田市梶賀字居揚地内	4月～10月 9:00～17:00 11月～3月 9:00～16:00	火 (火が祝日の場合は翌日)	080-5565-7787	
蔵王町	3 遠刈田温泉 蔵王町遠刈田温泉	—	—	0224-34-2725 (蔵王町観光案内所)	
	4 鎌倉温泉 蔵王町平沢鎌倉沢102	入浴のみ 7:00～20:00 日帰り休憩 9:00～16:30	年中無休	0224-33-2533	宿泊 チェックイン 13:00～ チェックアウト 翌日10:00まで ☆
七ヶ宿町	5 Book&Cafe こ・らっしえ 七ヶ宿町字諏訪原11-15	9:00～18:00	火	0224-26-6891	☆
	5 wood&Spa や・すまっしえ 七ヶ宿町字諏訪原11-15	4月～11月 日～木曜日 13:00～20:00 金・土曜日 13:00～21:00 12月～3月 全日14:00～20:00	火	0224-26-6775	☆
大河原町	6 大高山神社 大河原町金ヶ瀬字台部2-1	—	—	0224-52-1382	
村田町	7 白鳥神社 村田町大字村田字七小路1	—	—	0224-83-2727	
柴田町	8 柴田町里山ハイキング 柴田町(コースは6つ)	—	—	0224-55-2122 (柴田町役場 農政課)	※農政課にお問い合わせの上、 柴田町里山ハイキングコース ガイドブックをお買い求め下さい。
川崎町	9 笹谷温泉 湯元一乃湯 川崎町大字今宿字ス15-3	日帰り休憩 9:00～17:00	水 ※WEBよりカレンダー をご確認ください	0224-84-5626	宿泊 チェックイン 15:00～18:00 チェックアウト 翌日10:00まで
丸森町	10 和太鼓エクササイズ(旅太鼓) 丸森町字町西22-2	9:00～17:00	予約時に相談	0224-51-8804	☆

スタンプラリー ※閉店により終了しました

上記一覧の☆マークの店舗・施設にて、
本紙ご提示でスタンプ(サイン)1個!
3つスタンプをゲットした本紙をご持参いただくと、
GELATERIA LA FESTAにてジェラートシングル料金で
ダブルにサイズアップ!



GELATERIA LA FESTA (じえらてりあら ふえすた)

- 丸森町字町西22-2(齋理屋敷隣)
- 0224-72-1785
- 11:00～16:00 ※土日のみの営業



2020年12月発行



心も体も
リフレッシュ編

仙南ぶらり旅





蔵王山麓に広がる旅情豊かな温泉街

遠刈田温泉 蔵王町 ③

開湯から400余年の温泉地。遠刈田温泉は、古くから蔵王連峰の山岳信仰の拠点として、また湯治場として栄えました。泉質は、塩化物泉や硫酸塩泉などで、きりきずや冷え性などに効能があり、湯冷めしにくいのが特長です。街中にはお店が立ち並び、食べ歩きなどの散策を楽しめます。



かじか鳴く、里山の一軒宿

鎌倉温泉 蔵王町 ④

平安時代、武士が夢の中で女神からこの地を教えられ、傷を治したといわれる伝説の秘湯。昔ながらの湯治場の面影を残す、大自然に囲まれた山あいの静かな一軒宿で、心と体をリフレッシュできるいやし系温泉です。☆



川べりを撫でるさわやかな風を受けながらプレー

あぶくまパークゴルフ場 角田市 ②

阿武隈川岸の雄大なスペースにゆったりとレイアウトされた全27ホールコースでは、美しい自然の中で心ゆくまでプレーを楽しめます。レンタル器具もあるので、初めての方でも安心してプレーできます。



和太鼓の音色を奏でてリフレッシュ

和太鼓エクササイズ(旅太鼓) 丸森町 ⑩

丸森町の太鼓集団「旅太鼓」と一緒に、町を代表する観光名所「齋理屋敷」にて、和太鼓を演奏しながら楽しくエクササイズしませんか?実は和太鼓は全身を大きく使って演奏するため、全身運動やストレス発散にピッタリです。

旅太鼓は丸森町を拠点に活動している和太鼓集団です。国内外での演奏活動のみならず、世界各国から訪れた外国人観光客を和太鼓体験でおもてなしするなど、和太鼓を通じた丸森町・東北の魅力発信活動を行っています。初めての方でも優しく教えてくれるので安心ですよ。☆



飲泉もできる貴重な温泉

笹谷温泉 湯元一乃湯 川崎町 ⑨

地下1,028mから湧き出る温泉は、地元で「宝の湯」と呼ばれ親しまれており、日帰り入浴も楽しめます。泉質は硫酸塩・塩化物泉で、飲用可能な珍しい温泉です。飲泉は萎縮性胃炎、便秘、胆道系機能障害、高コレステロール血症などに効能があります。



仙南ぶらり旅

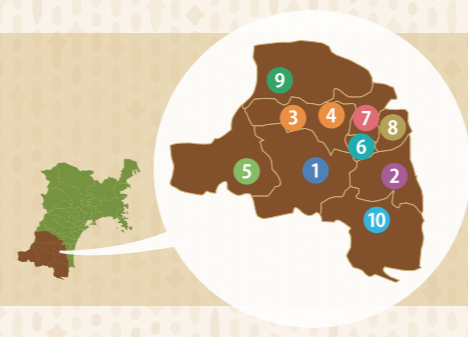

心も体もリフレッシュ編



心も体もリフレッシュできる健康スポットを集めました。温泉や神社などのパワースポットでゆっくりリラックスするもよし、ゴルフやハイキング、和太鼓体験などアクティブにリフレッシュするもよし。あなたのお好みのスタイルでリフレッシュしてみたいはいかがですか?

3	表紙
7	仙南ぶらり旅
8	7
9	5
	2
	10

☆の店舗・施設はスタンプラリー加盟店です。詳細は裏面をご覧ください。



勝負事・開運招福のパワースポット

白鳥神社 村田町 ⑦

前九年の役で苦戦した源頼義のために、大蛇となって敵の軍勢を追い払い助けたとの逸話も残る樹齢800年以上の藤の木は、「奥州の蛇藤(じゃふじ)」と呼ばれています。蛇藤や白鳥神社は、勝負事・開運招福の神様として、古くから地域に根付いています。

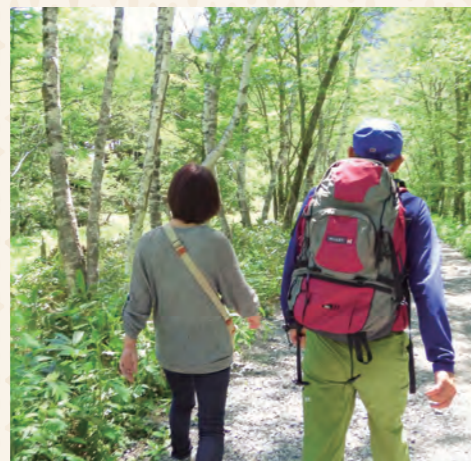

自然と文化を楽しみながら健康に

柴田町里山ハイキング 柴田町 ⑧

柴田町の農村部の美しい田園風景や里山などの自然景観・文化を、ハイキングを通して楽しむことができます。モデルコースは6つあり、コース図や歩行距離・時間がわかるガイドブック(1冊500円)も販売されているので、全コースを制覇してみたいはいかがですか。



1,000年を超える歴史ある神社

大高山神社 大河原町 ⑥

日本武尊(ヤマトタケル)が蝦夷征討(えみしせいとう)の際、この地に仮の宮を建てて住んだので、その跡地に日本武尊を白鳥大明神として称え祀りました。それが今の大高山神社になったといわれている、由緒正しき神社です。



食・読書・入浴・サウナ。お好きなスタイルでゆっくり過ごせる

Book&Cafe こ・らっしえ 七ヶ宿町 ⑤

七ヶ宿町の交流拠点「なないろひろば」にある、カフェレストラン(1F)と図書コーナー(2F)を兼ね備えた施設。レストランのランチメニューはドリンクバー付きで、焼きたてのパンが食べ放題!家族と一緒に、お一人でも、ゆったりと過ごせる素敵な空間です。☆



wood&Spa や・すまっしえ 七ヶ宿町 ⑤

「こ・らっしえ」に隣接する入浴施設。化石燃料を使用せず、再生可能エネルギー「木質バイオマス」(ウッドチップボイラー)でお湯を沸かしています。普通浴槽・人工炭酸泉・サウナのほか、休憩スペースにはウッドボールプールがあり、お子様も楽しめます。日頃の疲れを癒やしに、ぜひご利用ください。☆



良縁祈願のパワースポット

神石白石 白石市 ①

石の直径は約1mと大きく、神様の宿る石と言われています。石の根は、白石市から仙台市泉区の根白石(ねのしろいし)まで続いていると伝えられ、遠い二つの場所にある石が繋がっているように、良縁祈願をすれば成就するといわれる縁結びのパワースポットです。白石駅の観光案内所で、縁結び祈願の白石和紙のこよりを販売しています。



Information

新型コロナウイルス感染症の影響により、施設の休止又は営業時間が変更になる可能性がありますので、訪問される場合は事前に営業状況をご確認いただくようお願いいたします。なお、お出かけの際には、各施設が実施する感染防止対策について確認した上で、ご自身も感染防止対策を徹底するなど、特に注意してください。

	名称・住所	営業時間	定休日	お問い合わせ	備考
白石市	1 グリーンパーク不忘 白石市福岡八宮字不忘山3-167	11～3月 7:00～17:00 4～10月 6:00～19:00 ※上記は受付時間	年中無休	0224-24-8151	☆
角田市	2 四方山 角田市藤田字宮沢	—	—	0224-63-2120 (角田市産業建設部商工観光課)	
蔵王町	3 マウンテンフィールド宮城蔵王すみかわ 蔵王町遠刈田温泉字倉石岳国有林内	チェックイン 12:30～17:00 チェックアウト 翌11:00	WEBサイトを ご確認ください	0224-85-3055	5月～10月 冬季はスキー・樹氷 ツアー ☆
七ヶ宿町	4 南蔵王やまびこの森キャンプ場 七ヶ宿町上ノ平29	(予約受付)9:00～17:00	火・水	0224-37-2134	冬期休業: 2020/11/16～2021/4/2予定 (※3/15受付開始予定) (2021年は11/4～冬期休業 予定)
大河原町	5 昆虫公園 大河原町大谷字山下58-5	—	—	0224-53-2445 (大河原町 地域整備課)	
村田町	6 一棟貸のおやど 村田町武家屋敷 村田町大字村田字西66-3	9:00～17:00	年中無休 (年末年始を除く)	0224-87-6990 (株式会社まづくり村田)	
柴田町	7 柚子のあぜ道 雨乞のかえる 柴田町入間田字下台26	完全予約制のため、 お電話またはWEBサイトからご確認ください	—	0224-87-8890 (火～木 11:30～14:00)	ラーメン営業 毎週 火・水・木 11:30～14:00 ☆
川崎町	8 青根自然の森公園 川崎町前川沼ノ平山	—	—	0224-84-2111 (川崎町地域振興課)	
川崎町	9 青根洋館 川崎町青根温泉10-1	4月～10月 10:00～17:00 11月～3月 10:00～16:00	年末年始	0224-85-3122	ラストオーダー 4月～10月 15:30 11月～3月 15:00 ☆
丸森町	10 不動尊公園キャンプ場 丸森町字不動64-1	9:00～17:00 ※予約・お問い合わせ受付時間	年中無休	0224-72-2646	
丸森町	10 MARUMORI-SAUNA 丸森町字不動64-1(不動尊公園キャンプ場内)	—	—	—	完全予約制のためWEBサイトからご確認ください



青空 プライベート空間編

仙南 ぶらり旅



スタンプラリー ※閉店により終了しました

上記一覧の☆マークの店舗・施設にて、
本紙ご提示でスタンプ(サイン)1個!
3つスタンプをゲットした本紙をご持参いただくと、
GELATERIA LA FESTAにてジェラートシングル料金が
ダブルにサイズアップ!



GELATERIA LA FESTA (じえらてりあらふえすた)

📍 丸森町字町西22-2(齋理屋敷隣)

☎ 0224-72-1785

🕒 11:00～16:00 ※土日のみの営業



**アクセス
マップ**

アクセス情報

<車でお越しの場合>
村田JCTまで:仙台から約30分、福島から約50分
白石ICまで:仙台から約40分、福島から約40分

<電車でお越しの場合>
槻木駅まで:仙台から約30分、福島から約1時間
白石駅まで:仙台から約50分、福島から約30分

2020年12月発行

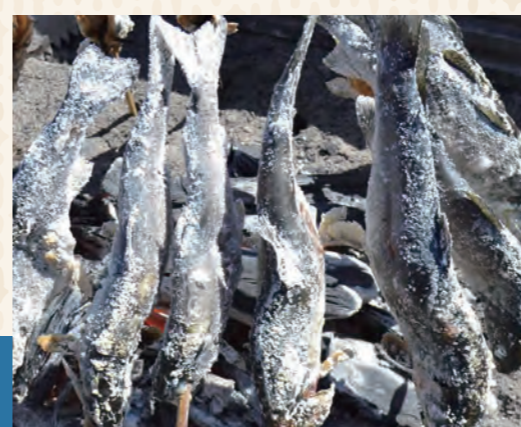



築170年の古民家"くつろぎの空間"

あまご
柚子のあぜ道 雨乞のかえる 柴田町 7

築170年の古民家を改修した"くつろぎの空間"。古き日本の里山風景が広がる中に、誰もが懐かしいと感じる、1日1組限定の一棟貸切の古民家宿があります。平日昼限定の古民家ラーメンもぜひご堪能ください。☆

毎週火・水・木に営業！
豆乳担々麺の古民家ラーメン



登山でも、ドライブでも満喫できる
しほうざん

四方山 角田市 2

角田市、亘理町、山元町の境にある四方山は標高272mで登山にもおすすめの山です。頂上には高さ8mの展望台があり、東には太平洋の大海原や、西には蔵王連峰の雄大な景色を360度一望することができます。車で頂上付近まで登ることも可能なため、ドライブにもピッタリです。



晴れた夜には満天の星空！ 七ヶ宿町 4

南蔵王やまびこの森キャンプ場

2020年夏にオープン！個性豊かなテントサイトからお好きなスタイルをチョイスできます。スタッフの設営サポートで、初心者の方でも安心！併設する「Kitchenななほし」では、地元食材を使った絶品カレーなどが楽しめます。



「蔵の町並み」から徒歩5分 泊まれる文化財

ぶけやしき
一棟貸のおやど 村田町武家屋敷

村田町 6

1994年に村田町指定文化財に指定。村田町内に唯一残る武家屋敷(旧田山家)が、宿泊施設として2019年1月にオープン。江戸時代から残る建物を一棟貸し切りで楽しめます。



自然の中で豊富なアウトドア体験

ふほう
グリーンパーク不忠 白石市 1

南蔵王国定公園内にあるグリーンパーク不忠では、緑豊かな大自然の中で、フィッシング・バーベキュー・キャンプ・自然散策などを体験することができます。春にはカタクリが咲き誇り、夏にはホタル、秋は紅葉、冬には餅つきや雪遊びなど四季折々の自然や遊びを楽しむことができます。家族や友人と、自然の中でいっぱい遊びつくしてみませんか。☆



仙南ぶらり旅



青空・プライベート空間編



キャンプ場や公園などでは青空のもと、四季の移ろいや美味しい空気を味わいながら、また、一棟貸しの宿やサウナではどこか温かみのある完全プライベート空間で、それぞれ特別な時間を過ごすことができます。あなたのお好みの空間で、ゆっくり過ごしてはいかがでしょうか？

7	表紙
3	仙南ぶらり旅
8	3
6	2
1	4

☆の店舗・施設はスタンプラリー加盟店です。詳細は裏面をご覧ください。



四季折々の昆虫・草花を堪能できる
昆虫公園 大河原町 5

約6,000平方メートルの広大な敷地の中で、カブトムシやセミ、アゲハやオオムラサキといった昆虫たちに出会うことができます。また、ミズバショウの群生する様も見ることができ、多くの自然を堪能することができます。



丸森の美しい自然と隣り合わせ

ふどうそん
不動尊公園キャンプ場 丸森町 10

一日中遊んで、何日でも泊まって、自然を満喫。春は桜、夏はせせらぎと星空、秋は紅葉、冬は雪中キャンプを楽しめます。一年中自然に囲まれた丸森で存分にリフレッシュしませんか？デイキャンプも可能です。



大自然の中で本格サウナ

MARUMORI-SAUNA 丸森町 10

不動尊公園キャンプ場に隣接し、川まで徒歩10秒！完全貸切のプライベート空間で、本格的なフィンランド式サウナを満喫できます。



名曲を生んだ、豊かな自然と出会う公園

青根自然の森公園 川崎町 8

木漏れ日が心地よい青根自然の森公園は、青根温泉から車で約5分のところに位置します。公園内には国民栄誉賞受賞作曲家である古賀政男氏が、若き日につくった名曲「影を慕いて」の歌碑もあり、この名曲を生んだ豊かな自然を満喫することができます。



レトロで愛らしい佇まい

青根洋館 川崎町 9

明治時代の住宅を移築。カフェでは洋館のおしゃれな雰囲気の中、コーヒーでゆったりとした時間を楽しめます。☆



初心者でも安心！手ぶらキャンプもOK

マウンテンフィールド宮城蔵王すみかわ「天空キャンプ場」 蔵王町 3

宮城蔵王の中腹、標高1,100mの場所にあり、まるで雲の上でキャンプをしているかのような絶景。手ぶらで利用できるプランもあるため、初心者の方や女性だけのご利用でも安心！施設内にはレストランや売店、近隣には温泉施設もあり、快適に過ごせます。また、冬はスキーやスノーボード、樹氷めぐりなど、スノーアクティビティが充実しており、一年を通して楽しめます。☆



Information

新型コロナウイルス感染症の影響により、施設の休止又は営業時間が変更になる可能性がありますので、訪問される場合は事前に営業状況をご確認いただくようお願いいたします。なお、お出かけの際には、各施設が実施する感染防止対策について確認した上で、ご自身も感染防止対策を徹底するなど、特に注意してください。

	名称・住所	営業時間	定休日	お問い合わせ	備考
白石市	1 白石城 甲冑体験 白石市益岡町1-16 白石城天守閣	4~10月 10:00~16:00 11~3月 10:00~15:00	火・水(祝日営業) 都合により不定休	070-8427-5236 ※事前予約可	左記は甲冑体験の情報であり、白石城の情報とは異なります。★
角田市	2 マルセン 角田市角田字町82	9:00~17:00	年中無休	0224-62-1239	★
蔵王町	3 黄金川温泉 白鳥荘 蔵王町宮字中野129	9:00~21:00	12/31~1/1	0224-32-3960	
	4 こけしの里・惟喬神社 蔵王町遠刈田温泉新地エリア	—	—	0224-34-2725 (蔵王町観光案内所)	
七ヶ宿町	5 七ヶ宿 古道具や 七ヶ宿町東島田原30	不定休 (日中自宅にいる時のみ営業)	不定休	0224-37-2614 090-7334-9299	※来訪前に事前にご連絡ください ★
大河原町	6 うらにわあとリエ 大河原町福田字堀内51	10:00~18:00	不定休	090-9534-0627	★
村田町	7 鬼のミイラ(村田町歴史みらい館) 村田町大字村田字迫85	9:00~17:00 (展示室への入室は16:30まで)	月、祝日の翌日、 年末年始	0224-83-6822	★
柴田町	8 富沢磨崖仏群 柴田町富沢岩崎	—	—	022-211-3683 (宮城県文化財課 保存活用班)	
川崎町	9 新東北笹谷溪流つり 川崎町大字今宿字小屋沢山17-2	8:00~17:00	冬期休業 (11月中旬~4月初旬)	0224-84-5297	★
丸森町	10 スローバックス 丸森町耕野字入55	10:00~16:00	不定休(ブログより 営業日をご確認ください)	0224-75-2775	★



仙南地域の 隠れた名所編

仙南 ぶらり旅



スタンプラリー ※閉店により終了しました

上記一覧の★マークの店舗・施設にて、
本紙ご提示でスタンプ(サイン)1個!
3つスタンプをゲットした本紙をご持参いただくと、
GELATERIA LA FESTAにてジェラートシングル料金で
ダブルにサイズアップ!



GELATERIA LA FESTA (じえらてりあ ふえすた)

📍 丸森町字町西22-2(齋理屋敷隣)
☎ 0224-72-1785
🕒 11:00~16:00 ※土日のみの営業



アクセス情報

<車でお越しの場合>
村田JCTまで:仙台から約30分、福島から約50分
白石ICまで:仙台から約40分、福島から約40分
<電車でお越しの場合>
槻木駅まで:仙台から約30分、福島から約1時間
白石駅まで:仙台から約50分、福島から約30分

2020年12月発行

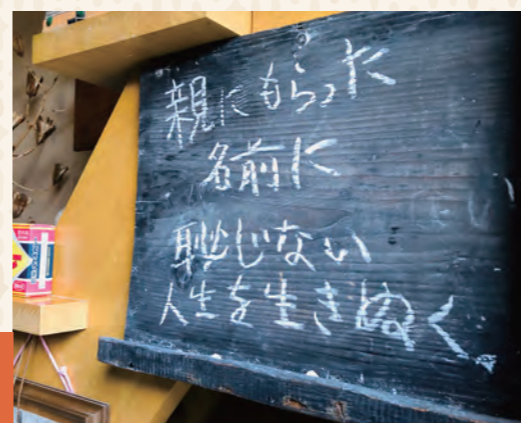

全国でも珍しい、木造復元天守内での甲冑体験!

白石城 甲冑体験 白石市 ①

白石城天守閣にて、有名武将(片倉小十郎、真田幸村等)をモデルとした甲冑着付体験が楽しめます。「あしがるさん」が着付けを行いながら、白石城の歴史や豆知識を教えてください。着付け後は刀の抜き方や構え方の伝授など、記念撮影のサポートをしてもらえます。女性へは打掛の着付けも行っています。☆



旧家から発見! 鬼の頭と手 村田町 ⑦

鬼のミイラ(村田町歴史みらい館所蔵)

鬼のミイラと呼ばれるものは全国に複数存在するものの、展示されることは稀であり、それがここ、村田町にて見学できます。町には、平安時代の武将・渡辺綱(わたなべのつな)が鬼退治をしたという伝説があり、町内の姥ヶ懐(うばがふところ)地区には、鬼が逃げる際に転んで手をついたと言われる「鬼の手掛け石」も祀られています。☆



大人気の日帰り温泉

こがねがわ しらとりそう

黄金川温泉 白鳥荘 蔵王町 ③

1984年にオープンした温泉。泉質は「ナトリウム - 塩化泉」なので、湯上がり後も保温性が高く、神経痛・関節痛のほか、きりきずや冷え性によく効くと評判です。食堂(土日祝のみ営業)や、有料の休憩室、カラオケのできる大広間もあり、1日ゆったり楽しむことができます。



岩肌に直に刻まれた仏像群(磨崖仏群)

とみざわまがいぶつぐん

富沢磨崖仏群(宮城県指定史跡) 柴田町 ⑧

柴田町富沢地区の岩崎山西側の凝灰岩が露出した岩肌斜面に、大小様々な石仏が彫られており、この地域が長い間人々の信仰の対象であったことが知られています。中心となる阿弥陀如来像は高さ2.4mにもものぼり、磨崖の大仏とも呼ばれています。



農家の納屋を改修したものづくり体験型施設

うらにわあとリエ 大河原町 ⑥

家具の端材から生まれた猫のこけし「にゃんこけし」を中心に、様々な作家のアートクラフト作品を扱うギャラリー。ものづくりを子供から大人まで味わってほしい、という思いで、様々なアートワークショップを企画し、体験できる場として開放しています。☆



みやぎ

仙南ぶらり旅



仙南地域の隠れた名所編



知る人ぞ知る、ここでしか味わえない個性がきらりと光る名スポットをご紹介します。仙南を知り尽くした方でも、初めて訪れる方でも楽しめること間違いなしのものばかりです。また小さなお子さんと一緒に体験や見学をできる場所もあるので、ご家族と一緒に出かけしてみたいはいかがでしょうか?

1	表紙
2	仙南ぶらり旅
3	蔵王町
4	蔵王町
5	川崎町
6	丸森町
7	村田町
8	柴田町
9	川崎町
10	丸森町

☆の店舗・施設はスタンプラリー加盟店です。詳細は裏面をご覧ください。

大自然の中で釣って、食べて、楽しめる

新東北笹谷溪流釣り 川崎町 ⑨

大自然に囲まれながら、子供から大人まで誰でも溪流釣りを堪能できます。釣具・餌は持ち込み自由(一部制限あり)。竹竿の無料貸出もあります。釣った魚はその場で焼いて食べても、持ち帰ってもOK! 楽しみ方いろいろです。☆



テレビにも出演! 座敷わらしの住むパワースポット マルセン 角田市 ②

店内に140年以上建ち続ける蔵があり、座敷わらしが出るという噂のある「マルセン」。業務用食品の小売店ですが、コーヒーソフトが大人気! 座敷わらしがいると言われている蔵の2階は、店内で1,000円以上(コーヒーソフト・アイス・ごみ袋を除く)お買い物をするで見学できます。☆



三大こけしの一つ、「遠刈田こけし」発祥の地

こけしの里・惟喬神社 蔵王町 ④

こけし発祥の地である蔵王町の新地地区には、木地師(きじし)の祖と言われる、惟喬(これたか)親王を祀った惟喬神社があり、工人の家が杉木立の中に佇んでいます。かやぶき屋根もある素朴な家並みは、遠い昔にタイムスリップしたような感覚を覚えます。また、こけし工人宅では、ろくろ挽き見学や絵付け体験を行うことができます。(こけし工人宅に事前に問い合わせをしてください。)



店主の一言も楽しみの一つ

七ヶ宿 古道具や 七ヶ宿町 ⑤

昭和レトロなモノや陶磁器・古美術品などが所狭しと並んでおり、ファンも多いお店。店主のお母さまの週替わりの一言メッセージもおススメです。☆



森の中の小さな古本屋 スローバックス 丸森町 ⑩

自然豊かな山の中に凜と佇む古民家で、ロバのジャムさんとオーナーご夫婦が温かくお出迎えしてくれます。本は自然・食・歴史といった大人向けだけでなく、絵本や図鑑もあるので、小さなお子さんと一緒に行ってもゆっくりと楽しむことができます。☆

